II JORNADA DE PREVENCIÓN Y ASISTENCIA EN VIOLENCIA FILIO-PARENTAL

"Marco, medidas e instrumentos jurídicos para los menores infractores"

[CLIPPING DE MITJANS]

[PREMSA ONLINE]

ABC.es

URL: www.abc.es
PAÍS: España
TARIFA: 7193 €

UUM: 4920000
UUD: 556000
TVD: 719300
TMV: 6,2 min

2 Octubre, 2015

Pulse aquí para acceder a la versión online

Expertos denuncian disparidad medidas para menores que maltratan a sus padres

Diversos expertos han alertado hoy de la disparidad de medidas que adoptan las diferentes comunidades autónomas para afrontar el problema de los menores que maltratan física o psicológicamente a sus padres.

Esta alerta se ha subrayado hoy en la presentación de la "II Jornada de Prevención en Violencia Filio-parental" que se celebrará el 7 de octubre en Barcelona.

El presidente de la Sociedad Española para el Estudio de la Violencia Filio-parental (SEVIFIP), Javier Urra, ha pedido la creación de "una entidad que homologue estas medidas en toda España".

Según el licenciado en Derecho Alfredo Abadías esta "falta de proporcionalidad" en el "variopinto panorama" español podría estar vulnerando los principios de igualdad, reinserción social y superior interés del menor de aquellos hijos que ya hayan cometido un delito de violencia hacia sus padres.

Aun así, el director clínico de la asociación Amalgama-7, Jordi Royo, ha reiterado que "el marco jurídico es bueno y abierto, y la ley no es solo punitiva sino que tiene un objetivo educacional y terapéutico".

En lo referente a este tipo de maltrato, Javier Urra lo ha definido como una "patología del amor", que puede darse por causas "biológicas, sociológicas o familiares", sin que exista un perfil "claro" de agresor filio-paternal.

Jordi Royo ha afirmado también que el maltrato de hijos a padres es un fenómeno "ascendente", aunque calcula que solo entre un 7 y un 10 % de las familias agredidas lo denuncian.

@ AGÈNCIA CATALANA DE NOTÍCIES

URL: www.acn.cat
PAÍS: España
TARIFA: 2 €

UUM: -
UUD: -
TVD: -
TMV: -

2 Octubre, 2015

Pulse aquí para acceder a la versión online

02.10.2015 - 16.10 h

Catalunya lidera el nombre de menors condemnats per violència filio-parental en règim tancat a l'Estat

Un estudi alerta que, en les execucions penals dels menors, es delega en el sistema públic i no en el privat o concertat

Barcelona (ACN).- Un estudi alerta de la falta de recursos en l'aplicació de mesures judicials a menors per violència filio-parental. Així es desprèn de l'informe elaborat pel llicenciat en Dret i doctorat del Departament de Dret Penal i Criminologia de la UNED, Alfredo Abadías, que també recull que Catalunya lidera el nombre de menors condemnats que estan en règim tancat a tot l'Estat, amb 290 casos l'any 2014, i que s'aposta més per delegar en el sistema públic i no en el privat o concertat. "A Catalunya hi ha dèficit de recursos i no s'aprofiten els que existeixen", ha afirmat Abadías. L'estudi serà presentat durant la II Jornada de Prevenció i Assistència en Violència Filio-parental de la SEVIFIP.

ALTRES FORMATS DISPONIBLES D'AQUESTA NOTÍCIA

> Llegeix més

Afegeix | Descarrega | Comparteix

ETIQUETES D'AQUESTA NOTÍCIA

Secció/Subsecció: Societat/Judicial, Benestar social

Territori: Catalunya

Paraules clau: violència filio-parental, SEVIFIP, menors, pares, fills, violència, maltractament

Postgrau ACN-UOC en Producció Periodística Multimèdia

SEGUEIX-NOS

ESPECIALS

> Eleccions 27-S

temporada alta

> Temporada Alta

> Fira Mediterrània 2015

> Corredor Mediterrani

> Veure'ls tots

@ CATALUNYAPRESS.C...

URL: www.catalunyapress.cat
PAÍS: España
TARIFA: 15 €

UUM: 17000
UUD: 1000
TVD: 1500
TMV: 1,8 min

2 Octubre, 2015

Pulse aquí para acceder a la versión online

Utilizamos cookies propias y de terceros para mejorar la experiencia de navegación y mostrarle publicidad y contenidos de su interés. Al continuar navegando, consideramos que acepta su uso.

Contar con un gestor personal.
Esto es Banca Premier
CaixaBank Banca Premier

Batería de cocina, 4 piezas, acero inoxidable,
¡COMPRUÉBALO!

ES REVELADORA

POR AGRESIONES A PADRES

Expertos alertan de la falta de recursos para aplicar medidas judiciales a menores violentos

SOCIEDAD 02/10/2015 19:15

Escuchar

Los expertos alertan de la falta de presupuesto para poder aplicar medidas judiciales a menores infractores de violencia de hijos a padres, lo que frecuentemente conlleva diferencias de aplicación según las comunidades autónomas.

Sobre esta cuestión girarán las jornadas **'Marco, medidas e instrumentos jurídicos para los menores infractores'** organizada por la **Sociedad Española para el Estudio de la Violencia Filio-Parental** (Sevifip) que se celebrara el miércoles en el Auditorio del Cosmocaixa y que ha sido presentada este viernes en rueda de prensa.

Por comunidades, **en 2014 se observa una enorme diferencia en la aplicación de medidas de internamiento en régimen cerrado**: 290 casos registrados en Catalunya frente a ninguno en Cantabria.

La **medida de internamiento en régimen semiabierto**, que se aplicó en un 12,11% de los casos, muestra

otras noticias sección

Sociedad
- Desactivada la alerta tras remitir el temporal de lluvia y mala mar en Catalunya
- Una patada a un perro es maltrato animal, aunque mucha gente no lo reconozca
- Alfonso Basterra niega haber asesinado a su hija: "Por supuesto que no"
- Ginecólogos internacionales piden un mayor esfuerzo para prevenir la exposición a químicos tóxicos

últimas noticias
- Caixabank dejará de cobrar este sábado los dos euros a los no clientes que usen sus cajeros
- Colau invita a un miembro de cada partido al viaje para conocer la situación de refugiados
- Siete jugadores del FC Barcelona entre los primeros seleccionados para el FIFA Balón de Oro
- Desactivada la alerta tras remitir el temporal de lluvia y mala mar en Catalunya
- Barcelona se declara contraria al TTIP con el apoyo de BComú, ERC, CUP y la abstención de CiU y PSC

noticias + leídas
- Descárgate los libros de texto de tus hijos gratis
- Alcaldes del Baix Llobregat alertan de recortes en el personal eventual de los ambulatorios
- El carnet de familia monoparental a fondo
- Societat Civil Catalana nombra a Rafael Arenas nuevo presidente
- SILENCIO ELECTORAL RESPECTO AL ESCANDALO INNOVA

también gran disparidad, ya que mientras en Andalucía se aplicó en 667 ocasiones, en Catalunya fueron casi la mitad -343- y 286 en Madrid.

Sevifip considera que **el marco jurídico es bueno y las medidas que propone la ley también**, pero las diferentes dotaciones presupuestarias acaban condicionando las medias que finalmente se aplica.

Imprimir Enviar Comentar

Nuevo comentario

AUTOR: *

COMENTARIO: *

CÓDIGO

Debemos asegurarnos de que eres un usuario humano. Resuelve la pista que aparece a continuación y haz clic en el botón Soy humano para obtener un código de confirmación. Para facilitar este proceso en el futuro, te recomendamos que habilites JavaScript.

289

Introduzca el texto:

Prueba con otra pista. Obtener una pista sonora Ayuda

Soy humano

* Campos obligatorios

Enviar

Volver atrás

CatalunyaPress - Ronda Universitat 12, 7ª Planta -08007 Barcelona - Tlf (34) 93 301 05 12 - redaccio@catalunyapress.cat | www.catalunyapress.cat
RESERVADOS TODOS LOS DERECHOS. EDITADO POR ORNA COMUNICACIÓN SL | Mapa Web
Inscrita en el Registre Mercantil de Barcelona al tom 39480, foli 12, full B347324, Inscripció 1

@ Directe!cat

URL: www.directe.cat
PAÍS: España
TARIFA: 73 €

UUM: 110000
UUD: 6000
TVD: 7300
TMV: 1,2 min

2 Octubre, 2015

Pulse aquí para acceder a la versión online

L'ENERGIA ÉS EL QUE TU FAS AMB ELLA

PUBLICITAT

DIVENDRES, 2 D'OCTUBRE DE 2015 16:10 H

Catalunya lidera el nombre de menors condemnats per violència filio-parental en règim tancat a l'Estat

Un estudi alerta que, en les execucions penals dels menors, es delega en el sistema públic i no en el privat o concertat

Barcelona (ACN).- Un estudi alerta de la falta de recursos en l'aplicació de mesures judicials a menors per violència filio-parental. Així es desprèn de l'informe elaborat pel llicenciat en Dret i doctorat del Departament de Dret Penal i Criminologia de la UNED, Alfredo Abadías, que també recull que Catalunya lidera el nombre de menors condemnats que estan en règim tancat a tot l'Estat, amb 290 casos l'any 2014, i que s'aposta més per delegar en el sistema públic i no en el privat o concertat. "A Catalunya hi ha dèficit de recursos i no s'aprofiten els que existeixen", ha afirmat Abadías. L'estudi serà presentat durant la II Jornada de Prevenció i Assistència en Violència Filio-parental de la SEVIFIP.

@ Directe!cat

URL: www.directe.cat
PAÍS: España
TARIFA: 73 €

UUM: 110000
UUD: 6000
TVD: 7300
TMV: 1,2 min

2 Octubre, 2015

Pulse aquí para acceder a la versión online

ENTREVISTES »

Jordi Sànchez
Aquest 27S és o independència o decadència

PUBLICITAT

directe!cat

v1.00 16 abril 2007
v2.00 16 abril 2008
v3.00 19 febrer 2010

Edita: Catmèdia Global
Desenvolupat per Tirabol

Generalitat de Catalunya
Departament de la Presidència

SOME RIGHTS RESERVED

SECCIONS
- Comunicació
- Internacional
- Cultura
- Societat
- Política
- Economia
- Tecnologia
- Esports
- Associació de Municipis per la Independència

SERVEIS
- Envia'ns una notícia
- Publicitat
- Contacta'ns
- Versió per mòbil
- Versió per iPhone
- Enllaça'ns

NOTES LEGALS
- Qui som
- Avís legal
- Mapa web
- Crèdits

SOBRE ELS COMENTARIS

Tots els comentaris referents a qualsevol informació apareguda en aquest mitjà digital són únicament i exclusiva responsabilitat de la persona o institució que el realitza, i en cap cas serà responsabilitat del mitjà digital directelcat.

A LA XARXA
- Actualitat
- Opinió
- Blogs

@ EIXDIARI.CAT

URL:
PAÍS: España
TARIFA: 2 €

UUM: -
UUD: -
TVD: -
TMV: -

2 Octubre, 2015

Pulse aquí para acceder a la versión online

PUBLICITAT

eix DIARI
DIARI INDEPENDENT DEL GARRAF, ALT I BAIX PENEDÈS
Divendres, 2 d'octubre de 2015

RÈGIM TANCAT

Catalunya lidera el nombre de menors condemnats per violència filio-parental

- Un estudi alerta que, en les execucions penals dels menors, es delega en el sistema públic i no en el privat o concertat

ACN | BARCELONA | 02-10-2015 07:02 | Lectures 38

Arxivat a: Alfredo Abadías | Criminologia | Javier Urra | Jordi Royo Isach | justícia | UNED | Violència | Catalunya - Món

El director clínic d'Amalgama 7, Jordi Royo, el president de SEVIFIP, Javier Urra i doctorat en Dret Penal i Criminologia de la UNED, Alfredo Abadías.

Un estudi alerta de la falta de recursos en l'aplicació de mesures judicials a menors per violència filio-parental. Així es desprèn de l'informe elaborat pel llicenciat en Dret i doctorat del Departament de Dret Penal i Criminologia de la UNED, Alfredo Abadías, que també recull que Catalunya lidera el nombre de menors condemnats que estan en règim tancat a tot l'Estat, amb 290 casos l'any 2014, i que s'aposta més per delegar en el sistema públic i no en el privat o concertat. "A Catalunya hi ha dèficit de recursos i no s'aprofiten els que existeixen", ha afirmat Abadías. L'estudi serà presentat durant la II Jornada de Prevenció i Assistència en Violència Filio-parental de la SEVIFIP.

Durant el 2014 a Catalunya van ser 290 els menors condemnats a

- PUBLICITAT -

- PUBLICITAT -

EL MÉS VIST A SOCIETAT

1. Adéu a les butaques de pagament a l'hospital de Sant Camil
2. Mor un banyista de 26 anys a la platja de Sitges
3. Una vintena de joves, implicats en una baralla multitudinària a l'estació de Cubelles
4. Mor un ciclista de 37 anys en un xoc amb un turisme a Torrelles de Foix
5. L'exèrcit farà maniobres militars a Cubelles a mitjans d'octubre
6. Intervenen 200 plantes de marihuana en un domicili de Mas Trader, a Cubelles
7. Mor un veí de Sitges en l'accident d'un globus aerostàtic a Vilanova del Camí
8. La policia de Sant Pere de Ribes detè un home acusat de prostituir la seva parella
9. Investiguen la mort de tres persones de la mateixa família, aquesta nit a Pontons
10. Detenen un vilanoví per conduir sota l'efecte de l'alcohol i de les amfetamines

- PUBLICITAT -

Compra ara les joguines a la nostra botiga on-line
lajugueteriaonline.com
CHACON JUGUETES

ENQUESTA WEB

La Federació d'Associacions pel Carnaval (FAC) de Vilanova i la Geltrú vol controlar el civisme de les entitats que participen a l'Arrivo cobrant 250 euros de fiança. Les entitats perdran els diners si no fan cas de les indicacions de l'organització o si tenen comportaments que atemptin contra la honorabilitat, el respecte i el públic.

règim tancat per violència filio-parental, mentre que a Andalusia va ser de 65, seguida de Madrid amb 45 casos. Pel que fa al règim semiobert, Catalunya va aplicar aquesta solució en 343 ocasions, mentre que Andalusia ho va fer 667 vegades i Madrid 286.

La gran diferència de dades pel que fa a violència filio-parental entre les comunitats autònomes ha posat el tema damunt de la taula. La "falta" d'homologació i unificació de criteris fa que l'aplicació de la llei sigui diferent depenent de la zona geogràfica on es desenvolupi l'acció. Segons SEVIFIP, aquesta falta de directrius pot generar desigualtats i "compromet" seriosament els drets dels menors.

Durant els últims anys s'han disparat el nombre de denuncies rebudes. L"any 2000 se'n van rebre un total de 1.000 i el 2014 s'han elevat fins les 4.600. "Només presenten denuncia del 7% al 10% dels pares", ha dit el director clínic d'Amalgama 7, Jordi Royo Isach.

Jornades de prevenció

El president de la Societat Espanyola per a l'Estudi de la Violència Filio-parental, Javier Urra, ha presentat aquest divendres la II Jornada de prevenció i assistència en violència filio-parental, que se celebrarà el pròxim dimecres 7 d'octubre a Barcelona. La trobada té com a objectiu investigar com es poden millorar les mesures imposades i com dotar econòmicament la llei perquè aquests recursos siguin més eficaços.

D'aquesta manera es volen plantejar respostes jurídico-legals per a aquest tipus de violència i establir la funció assistencial depenent de cada entitat, a més d'establir un diàleg per crear protocols i tractar d'homogeneitzar les mesures judicials. Per aquest motiu la jornada comptarà amb la participació de magistrats, jutges, fiscals i policies a més d'altres experts en la disciplina.

Publicitat

Restauració d'objectes artistics
Restaurem els teus mobles o t'ensenyem a fer-ho

SDN Serveis de neteja
Particulars, empreses i comunitats de veïns

Global Connect Idiomes
Si parles Anglès, res et pot parar. Torna't invencible

Vols anunciar la teva oferta aquí? la veuran més de 65.000 persones cada mes

Comentaris

Si us plau, activi JavaScript per veure els comentaris.

També et pot interessar

Et semblaria bé que la FAC cobrés una fiança als participants de l'Arrivo per frenar l'incivisme?

- Sí
- No

Votar

TITULARS PER EMAIL

Si voleu rebre les notícies per e-mail, apunteu-vos amb la vostra adreça electrònica al nostre butlleti diari

Enviar

Mitjançant l'enviament del meu email confirmo que he llegit i accepto la política de privacitat.

- PUBLICITAT -

'20 anys al costat dels seus clients'
Assessors fiscals i d'empresa

SEXUALITAT
Arran de la sexualitat extirpada
IRIS BORDA
La relació amb el teu cony durarà tota la vida, i és la base de la teva sexualitat. Cuida-la

- PUBLICITAT -

@ EIXDIARI.CAT

URL:
PAÍS: España
TARIFA: 2 €

UUM: -
UUD: -
TVD: -
TMV: -

2 Octubre, 2015

Pulse aquí para acceder a la versión online

PUBLICITAT

eix OFERTES EL TEU PORTAL D'OFERTES DE PROXIMITAT

NIRONET
Cursos per empreses 100% bonificables (per treballadors).

TEXITS LA ROSA
10% dte. En la confecció e instal·lació de cortines

NATURAL ESTÈTICA & SALUT
30% dte. Massatge Tailandès

CODMAR
40% dte. Mampara Duscholux amb tractament anticalç Feelnet3D

VIQUE PERRUQUERS
35% dte. Tarifa plana de 4 serveis de perruqueria: rentar, assecar...

eix GUIA Directori comercial d'empreses i serveis del Garraf, Alt i Baix Penedès.

MAGATT
MAGATZEMS CHACON ARTICLES PER LA LLAR
MAGATZEMS CHACON JOGUINES
MÀGIC
MANDUCA
MAR BRAVA

Vols que la teva empresa aparegui aquí? La forma més efectiva de promocionar el teu negoci per menys de 8€ al mes.

Eix Diari

Territori
Política
Societat
Economia
Cultura
Esports
Opinió i blogs

Serveis

Anuncis Oficials
Agenda
Cartellera cine
Enquestes
Europees 14
Farmàcies de guàrdia
Galeries Fotogràfiques
Necrològiques
Titulars per email

Eix Guia

Alimentació
Comerç
Cultura
Moda
Motor
Oci
Restauració
Salut
Serveis

Projecte EIX

Qui som
Avís legal
Política de cookies
Publicitat
Manifest Fundacional
Contactar
Audiència OJD

Segueix-nos:

App mòbil
Facebook
Twitter
Pinterest
Google+
Instagram
Youtube
Flipboard
RSS

GARRAF NEWS MEDIA, S.L.
info@eixdiari.cat

elEconomista.es

URL: www.eleconomista.es
PAÍS: España
TARIFA: 3050 €

UUM: 3000000
UUD: 210000
TVD: 305000
TMV: 8,9 min

2 Octubre, 2015

Pulse aquí para acceder a la versión online

Expertos alertan de falta de recursos para aplicar medidas a menores por agresiones a padres

| 2/10/2015 - 17:51

Puntúa la noticia : Nota de los usuarios: - (0 votos)

Enlaces relacionados

Padres alertan de que los alumnos no están recibiendo el servicio de meriendas en los colegios andaluces (18/09)

Padres catalanes alertan del abandono escolar y la pobreza infantil en el inicio de curso escolar (14/09)

Seguir a @elecodiario

Los expertos alertan de la falta de presupuesto para poder aplicar medidas judiciales a menores infractores de violencia de hijos a padres, lo que frecuentemente conlleva diferencias de aplicación según las comunidades autónomas.

BARCELONA, 2 (EUROPA PRESS)

Sobre esta cuestión girarán las jornadas 'marco, medidas e instrumentos jurídicos para los menores infractores' organizada por la Sociedad Española para el Estudio de la Violencia Filio-Parental (Sevifip) que se celebrara el miércoles en el Auditorio del Cosmocaixa y que ha sido presentada este viernes en rueda de prensa.

Por comunidades, en 2014 se observa una enorme diferencia en la aplicación de medidas de internamiento en régimen cerrado: 290 casos registrados en Ctalunya frente a ninguno en Cantabria.

La medida de internamiento en régimen semiabierto, que se aplicó en un 12,11% de los casos, muestra también gran disparidad, ya que mientras en Andalucía se aplicó en 667 ocasiones, en Catalunya fueron casi la mitad --343-- y 286 en Madrid.

Sevifip considera que el marco jurídico es bueno y las medidas que propone la ley también, pero las diferentes dotaciones presupuestarias acaban condicionando las medias que finalmente se aplica.

EL MUNDO

URL: www.elmundo.es
PAÍS: España
TARIFA: 22431 €

UUM: 7516000
UUD: 1636000
TVD: 2243100
TMV: 4,1 min

2 Octubre, 2015

Pulse aquí para acceder a la versión online

El 45% de los menores juzgados por agredir a sus padres en Cataluña se internan en régimen cerrado

Los expertos alertan de la desigualdad de medidas judiciales en menores condenados por violencia filio-parental entre comunidades autónomas y el aumento de denuncias de los padres

Los expertos alertan de la desigualdad de medidas judiciales en menores condenados por violencia filio-parental entre comunidades autónomas y el aumento de denuncias de los padres

- MERITXELL TRINIDAD
- Barcelona
- @meritrinidad

Actualizado 02/10/201518:25

En 2014, sólo en Cataluña se aplicó en 290 ocasiones el régimen cerrado de internamiento a los menores juzgados por agredir a sus padres (45,3%), mientras que en Andalucía se hizo 65 veces (7,3%), en Madrid 45 (13,4%) y en Cantabria ninguna. Esto, según los investigadores de la materia, no es porque en Cataluña los adolescentes sean más violentos sino porque "hay un déficit de recursos y -desde las administraciones- no se saben aprovechar los que hay", ha sostenido Alfredo Abadías, licenciado en Derecho y D.E.A. y doctorando del Departamento de Derecho Penal y Criminología de la Universidad Nacional de Educación a Distancia (UNED), durante la presentación de la II Jornada de Prevención y Asistencia en violencia filio-parental.

Sin embargo, lo que más le preocupa a Abadías es "qué se está haciendo" y "que recursos se tienen" porque afirma que hay zonas en España que no tienen ningún recurso, como por ejemplo en Tarragona o Huelva, "que no tienen centro de reforma de menores lo que supone enviar a estos adolescentes a más de 100km, lejos de su familia". Algo que comporta que se reduzcan las posibilidades de conseguir el éxito en estos casos ya que "se debe actuar con a familia y el menor", ha asegurado Abadías. Esto, según el estudioso, vulnera la Constitución porque viola el derecho a la igualdad, a la reinserción y el interés superior del menor.

Otro dato relevante, es el incremento de denuncias de los padres que sube de 1.000 en el año 2000 a más de 4.600 en 2013, aunque sólo entre un siete y un diez por ciento de las familias denuncian el maltrato de hijos a padres. Por tanto, "tendríamos que multiplicar esta cifra por diez", ha indicado Jordi Royo, director clínico de Amlagama-7, una institución terapéutica y educativa especializada en la atención de adolescentes y jóvenes y de sus familias.

Por parte de los expertos, Javier Urra, presidente de la Sociedad Española para el Estudio de la Violencia Filio-Parenta (Sevifip), también reclama la creación de un protocolo para los diferentes cuerpos de policía y de una entidad que homologue todas las medidas en toda España. Para ello, para crear un espacio de diálogo entre jueces fiscales, abogados y administraciones y, para mejorar la ley, las medidas y los recursos, invitan a asistir a la jornada que se realizará el próximo miércoles 7 de octubre en el Cosmocaixa.

@ EMPORDÀ

URL: www.emporda.info
PAÍS: España
TARIFA: 2 €

UUM: -
UUD: -
TVD: -
TMV: -

2 Octubre, 2015

Pulse aquí para acceder a la versión online

Catalunya, líder en menors condemnats per violència filio-parental en règim tancat

Un estudi alerta que, en les execucions penals dels menors, es delega en el sistema públic i no en el privat o concertat

02.10.2015 | 18:23

Alfredo Abadías ACN

Fotos de la notícia

ACN Un estudi alerta de la falta de recursos en l'aplicació de mesures judicials a menors per violència filio-parental. Així es desprèn de l'informe elaborat pel llicenciat en Dret i doctorat del Departament de Dret Penal i Criminologia de la UNED, Alfredo Abadías, que també recull que Catalunya lidera el nombre de menors condemnats que estan en règim tancat a tot l'Estat, amb 290 casos l'any 2014, i que s'aposta més per delegar en el sistema públic i no en el privat o concertat. "A Catalunya hi ha dèficit de recursos i no s'aprofiten els que existeixen", ha afirmat Abadías. L'estudi serà presentat durant la II Jornada de Prevenció i Assistència en Violència Filio-parental de la SEVIFIP.

Durant el 2014 a Catalunya van ser 290 els menors condemnats a règim tancat per violència filio-parental, mentre que a Andalusia va ser de 65, seguida de Madrid amb 45 casos. Pel que fa al règim semiobert, Catalunya va aplicar aquesta solució en 343 ocasions, mentre que Andalusia ho va fer 667 vegades i Madrid 286.

La gran diferència de dades pel que fa a violència filio-parental entre les comunitats autònomes ha posat el tema damunt de la taula. La "falta" d'homologació i unificació de criteris fa que l'aplicació de la llei sigui diferent depenent de la zona geogràfica on es desenvolupi l'acció. Segons SEVIFIP, aquesta falta de directrius pot generar desigualtats i "compromet" seriosament els drets dels menors.

Durant els últims anys s'han disparat el nombre de denuncies rebudes. L"any 2000 se'n van rebre un total de 1.000 i el 2014 s'han elevat fins les 4.600. "Només presenten denuncia del 7% al 10% dels pares", ha dit el director clínic d'Amalgama 7, Jordi Royo Isach.

Jornades de prevenció

El president de la Societat Espanyola per a l'Estudi de la Violència Filio-parental, Javier Urra, ha presentat aquest divendres la II Jornada de prevenció i assistència en violència filio-parental, que se celebrarà el pròxim dimecres 7 d'octubre a Barcelona. La trobada té com a objectiu investigar com es poden millorar les mesures imposades i com dotar econòmicament la llei perquè aquests recursos siguin més eficaços.

D'aquesta manera es volen plantejar respostes jurídico-legals per a aquest tipus de violència i establir la funció assistencial depenent de cada entitat, a més d'establir un diàleg per crear protocols i tractar d'homogeneitzar les mesures judicials. Per aquest motiu la jornada comptarà amb la participació de magistrats, jutges, fiscals i policies a més d'altres experts en la disciplina.

Compartir a Facebook Compartir a Twitter

Enllaços recomanats: Oscars | Premios Goya

EMPORDÀ web

Alt Empordà: Mapes, Oci a l'Empordà
Clasificados: tucasa.com, Iberpisos
Especials: Loteria de Nadal, Loteria del Nen
emporda.info: Contacti, Qui som?
Publicitat: Tarifes, Contratar

Transit
Cartellera de cinemes
Catalunya
Iberanuncio
Ibercoches
Iberempleo
Fórmula 1
Premis Oscar
Canal Esquí
Premis Goya
Anuncia't
Localització
Avís legal
Política de cookies
RSS

Altres webs del Grup Editorial Prensa Ibérica

Diari de Girona | Diario de Ibiza | Diario de Mallorca | Empordà | Faro de Vigo | Información | La Opinión A Coruña | La Opinión de Málaga | La Opinión de Murcia | La Opinión de Tenerife | La Opinión de Zamora | La Provincia | La Nueva España | Levante-EMV | Mallorca Zeitung | Regió 7 | Superdeporte | The Adelaide Review | 97.7 La Radio | Euroresidentes | Lotería de Navidad | Oscars | Premios Goya

Empordà

europapress.es

URL: www.europapress.es
PAÍS: España
TARIFA: 2350 €

UUM: 1739000
UUD: 213000
TVD: 235000
TMV: 3,4 min

2 Octubre, 2015

Pulse aquí para acceder a la versión online

Expertos alertan de falta de recursos para aplicar medidas a menores por agresiones a padres

Publicado 02/10/2015 17:51:02 CET

BARCELONA, 2 Oct. (EUROPA PRESS) -

Los expertos alertan de la falta de presupuesto para poder aplicar medidas judiciales a menores infractores de violencia de hijos a padres, lo que frecuentemente conlleva diferencias de aplicación según las comunidades autónomas.

Sobre esta cuestión girarán las jornadas 'marco, medidas e instrumentos jurídicos para los menores infractores' organizada por la Sociedad Española para el Estudio de la Violencia Filio-Parental (Sevifip) que se celebrara el miércoles en el Auditorio del Cosmocaixa y que ha sido presentada este viernes en rueda de prensa.

Por comunidades, en 2014 se observa una enorme diferencia en la aplicación de medidas de internamiento en régimen cerrado: 290 casos registrados en Ctalunya frente a ninguno en Cantabria.

La medida de internamiento en régimen semiabierto, que se aplicó en un 12,11% de los casos, muestra también gran disparidad, ya que mientras en Andalucía se aplicó en 667 ocasiones, en Catalunya fueron casi la mitad --343-- y 286 en Madrid.

Sevifip considera que el marco jurídico es bueno y las medidas que propone la ley también, pero las diferentes dotaciones presupuestarias acaban condicionando las medias que finalmente se aplica.

Gente digital

URL: www.gentedigital.es
PAÍS: España
TARIFA: 14 €

UUM: 35000
UUD: 1000
TVD: 1400
TMV: 1,4 min

2 Octubre, 2015

Pulse aquí para acceder a la versión online

Expertos alertan de falta de recursos para aplicar medidas a menores por agresiones a padres

Kiosko.NET BETA
Todas las portadas de hoy.
Toda la prensa del día.

Expertos alertan de falta de recursos para aplicar medidas a menores por agresiones a padres

Los expertos alertan de la falta de presupuesto para poder aplicar medidas judiciales a menores infractores de violencia de hijos a padres, lo que frecuentemente conlleva diferencias de aplicación según las comunidades autónomas.

Tu nombre Email destino

02/10/2015 - 17:51

BARCELONA, 2 (EUROPA PRESS)

Los expertos alertan de la falta de presupuesto para poder aplicar medidas judiciales a menores infractores de violencia de hijos a padres, lo que frecuentemente conlleva diferencias de aplicación según las comunidades autónomas.

Sobre esta cuestión girarán las jornadas 'marco, medidas e instrumentos jurídicos para los menores infractores' organizada por la Sociedad Española para el Estudio de la Violencia Filio-Parental (Sevifip) que se celebrara el miércoles en el Auditorio del Cosmocaixa y que ha sido presentada este viernes en rueda de prensa.

Por comunidades, en 2014 se observa una enorme diferencia en la aplicación de medidas de internamiento en régimen cerrado: 290 casos registrados en Ctalunya frente a ninguno en Cantabria.

La medida de internamiento en régimen semiabierto, que se aplicó en un 12,11% de los casos, muestra también gran disparidad, ya que mientras en Andalucía se aplicó en 667 ocasiones, en Catalunya fueron casi la mitad --343-- y 286 en Madrid.

Sevifip considera que el marco jurídico es bueno y las medidas que propone la ley también, pero las diferentes dotaciones presupuestarias acaban condicionando las medias que finalmente se aplica.

Comentarios - 0

TU COMENTARIO

- Nombre * Email *
- Blog / web Introduce los caracteres de la imagen *

- - Nos reservamos el derecho a eliminar los comentarios que consideremos fuera de tema.
- - Toda alusión personal injuriosa será automáticamente borrada.
- - No está permitido hacer comentarios contrarios a las leyes españolas o injuriantes.
- - Gente Digital no se hace responsable de las opiniones publicadas.
- - No está permito incluir código HTML.

* Campos obligatorios

lainformacion.com

URL: noticias.lainformacion.com
PAÍS: España
TARIFA: 730 €

UUM: 1234000
UUD: 69000
TVD: 73000
TMV: 3,3 min

2 Octubre, 2015

Pulse aquí para acceder a la versión online

Expertos alertan de falta de recursos para aplicar medidas a menores por agresiones a padres

Temas

- Cantabria
- Andalucía
- Cataluña
- Comunidad de Madrid
- Familia
- Justicia y derechos
- Magistratura

BARCELONA, 2 (EUROPA PRESS)

Los expertos alertan de la falta de presupuesto para poder aplicar medidas judiciales a menores infractores de violencia de hijos a padres, lo que frecuentemente conlleva diferencias de aplicación según las comunidades autónomas.

Sobre esta cuestión girarán las jornadas 'marco, medidas e instrumentos jurídicos para los menores infractores' organizada por la Sociedad Española para el Estudio de la Violencia Filio-Parental (Sevifip) que se celebrara el miércoles en el Auditorio del Cosmocaixa y que ha sido presentada este viernes en rueda de prensa.

Por comunidades, en 2014 se observa una enorme diferencia en la aplicación de medidas de internamiento en régimen cerrado: 290 casos registrados en Ctalunya frente a ninguno en Cantabria.

La medida de internamiento en régimen semiabierto, que se aplicó en un 12,11% de los casos, muestra también gran disparidad, ya que mientras en Andalucía se aplicó en 667 ocasiones, en Catalunya fueron casi la mitad --343-- y 286 en Madrid.

Sevifip considera que el marco jurídico es bueno y las medidas que propone la ley también, pero las diferentes dotaciones presupuestarias acaban condicionando las medias que finalmente se aplica.

Únete a nuestros seguidores
Seguir @lainformacion

LAVANGUARDIA.com

URL: www.lavanguardia.com
PAÍS: España
TARIFA: 4477 €

UUM: 3036000
UUD: 353000
TVD: 447700
TMV: 6,9 min

2 Octubre, 2015

Pulse aquí para acceder a la versión online

Expertos alertan de falta de recursos para aplicar medidas a menores por agresiones a padres

BARCELONA, 2 (EUROPA PRESS)

Los expertos alertan de la falta de presupuesto para poder aplicar medidas judiciales a menores infractores de violencia de hijos a padres, lo que frecuentemente conlleva diferencias de aplicación según las comunidades autónomas.

Sobre esta cuestión girarán las jornadas 'marco, medidas e instrumentos jurídicos para los menores infractores' organizada por la Sociedad Española para el Estudio de la Violencia Filio-Parental (Sevifip) que se celebrara el miércoles en el Auditorio del Cosmocaixa y que ha sido presentada este viernes en rueda de prensa.

Por comunidades, en 2014 se observa una enorme diferencia en la aplicación de medidas de internamiento en régimen cerrado: 290 casos registrados en Ctalunya frente a ninguno en Cantabria.

La medida de internamiento en régimen semiabierto, que se aplicó en un 12,11% de los casos, muestra también gran disparidad, ya que mientras en Andalucía se aplicó en 667 ocasiones, en Catalunya fueron casi la mitad --343-- y 286 en Madrid.

Sevifip considera que el marco jurídico es bueno y las medidas que propone la ley también, pero las diferentes dotaciones presupuestarias acaban condicionando las medias que finalmente se aplica.

LAVANGUARDIA.com

URL: www.lavanguardia.com
PAÍS: España
TARIFA: 4477 €

UUM: 3036000
UUD: 353000
TVD: 447700
TMV: 6,9 min

2 Octubre, 2015

Pulse aquí para acceder a la versión online

Expertos denuncian disparidad medidas para menores que maltratan a sus padres

Barcelona, 2 oct (EFE).- Diversos expertos han alertado hoy de la disparidad de medidas que adoptan las diferentes comunidades autónomas para afrontar el problema de los menores que maltratan física o psicológicamente a sus padres.

Esta alerta se ha subrayado hoy en la presentación de la "II Jornada de Prevención en Violencia Filio-parental" que se celebrará el 7 de octubre en Barcelona.

El presidente de la Sociedad Española para el Estudio de la Violencia Filio-parental (SEVIFIP), Javier Urra, ha pedido la creación de "una entidad que homologue estas medidas en toda España".

Según el licenciado en Derecho Alfredo Abadías esta "falta de proporcionalidad" en el "variopinto panorama" español podría estar vulnerando los principios de igualdad, reinserción social y superior interés del menor de aquellos hijos que ya hayan cometido un delito de violencia hacia sus padres.

Aun así, el director clínico de la asociación Amalgama-7, Jordi Royo, ha reiterado que "el marco jurídico es bueno y abierto, y la ley no es solo punitiva sino que tiene un objetivo educacional y terapéutico".

En lo referente a este tipo de maltrato, Javier Urra lo ha definido como una "patología del amor", que puede darse por causas "biológicas, sociológicas o familiares", sin que exista un perfil "claro" de agresor filio-paternal.

Jordi Royo ha afirmado también que el maltrato de hijos a padres es un fenómeno "ascendente", aunque calcula que solo entre un 7 y un 10 % de las familias agredidas lo denuncian.

02.10.2015 - 16.10 h

Catalunya lidera el nombre de menors condemnats per violència filio-parental en règim tancat a l'Estat

Un estudi alerta que, en les execucions penals dels menors, es delega en el sistema públic i no en el privat o concertat

Barcelona (ACN).- Un estudi alerta de la falta de recursos en l'aplicació de mesures judicials a menors per violència filio-parental. Així es desprèn de l'informe elaborat pel llicenciat en Dret i doctorat del Departament de Dret Penal i Criminologia de la UNED, Alfredo Abadías, que també recull que Catalunya lidera el nombre de menors condemnats que estan en règim tancat a tot l'Estat, amb 290 casos l'any 2014, i que s'aposta més per delegar en el sistema públic i no en el privat o concertat. "A Catalunya hi ha dèficit de recursos i no s'aprofiten els que existeixen", ha afirmat Abadías. L'estudi serà presentat durant la II Jornada de Prevenció i Assistència en Violència Filio-parental de la SEVIFIP.

ALTRES FORMATS DISPONIBLES D'AQUESTA NOTÍCIA

Llegeix més

Afegeix | Descarrega | Comparteix

ETIQUETES D'AQUESTA NOTÍCIA

Secció/Subsecció: Societat/Judicial, Benestar social

Territori: Catalunya

Paraules clau: violència filio-parental, SEVIFIP, menors, pares, fills, violència, maltractament

Simulació professional en un entorn real

SEGUEIX-NOS

ESPECIALS

> Eleccions 27-S

> Temporada Alta

> Fira Mediterrània 2015

> Corredor Mediterrani

Veure'ls tots

teinteresa.es

URL: www.teinteresa.es
PAÍS: España
TARIFA: 262 €

UUM: 403000
UUD: 23000
TVD: 26200
TMV: 5 min

2 Octubre, 2015

Pulse aquí para acceder a la versión online

Expertos alertan de falta de recursos para aplicar medidas a menores por agresiones a padres

- EUROPA PRESS, BARCELONA

Los expertos alertan de la falta de presupuesto para poder aplicar medidas judiciales a menores infractores de violencia de hijos a padres, lo que frecuentemente conlleva diferencias de aplicación según las comunidades autónomas.

Sobre esta cuestión girarán las jornadas 'marco, medidas e instrumentos jurídicos para los menores infractores' organizada por la Sociedad Española para el Estudio de la Violencia Filio-Parental (Sevifip) que se celebrara el miércoles en el Auditorio del Cosmocaixa y que ha sido presentada este viernes en rueda de prensa.

Por comunidades, en 2014 se observa una enorme diferencia en la aplicación de medidas de internamiento en régimen cerrado: 290 casos registrados en Ctalunya frente a ninguno en Cantabria.

La medida de internamiento en régimen semiabierto, que se aplicó en un 12,11% de los casos, muestra también gran disparidad, ya que mientras en Andalucía se aplicó en 667 ocasiones, en Catalunya fueron casi la mitad --343-- y 286 en Madrid.

Sevifip considera que el marco jurídico es bueno y las medidas que propone la ley también, pero las diferentes dotaciones presupuestarias acaban condicionando las medias que finalmente se aplica.

COMPARTIR

Seguir a teinteresa en...

KIT BUENOS DÍAS (El mejor resumen de prensa en tu mail)

Recibir noticias

He leído y acepto las normas de uso

OTRAS NOTICIAS

- SiQueEsPot fija prioridades para impulsar políticas de izquierdas en la nueva legislatura
- Rabell augura que el PP "agitará la amenaza de la separación" de Catalunya en las generales
- 50 pymes buscan crecer con el asesoramiento de Pimec y la Diputación de Barcelona
- Fomento del Trabajo celebra el descenso interanual

AL MINUTO

18:10 Foto 1 de (Previa) Deportivo y Eibar quieren seguir cosechando puntos para el futuro

18:10 (Previa) Deportivo y Eibar quieren seguir cosechando puntos para el futuro

18:10 Foto 0 de Un prototipo de PSA Peugeot Citroën circula en modo autónomo de París a

LO MÁS

1 Cacerolada en Barcelona contra la imputación de Mas, Ortega y Rigau por el 9N

2 Cementos Molins y Corona construirán una cementera en Colombia por 331 millones

3 Barcelona acogerá en octubre el Encuentro Internacional de Economía Solidaria y Municipalismo

4 Ricardo Darín protagoniza en el Teatre Tívoli un "collage" sobre las fases de un matrimonio

5 Vueling lanza un curso para superar el miedo a volar

6 Martí Manen reflexiona sobre los "procesos de creación" actuales en un ciclo en la Fundació Miró

7 Un libro analiza cómo se liga en Internet y cómo evolucionan webs y apps de citas

8 El Gobierno de Colau pide con ERC y CUP declarar Barcelona contraria al TTIP

9 Nace el movimiento Fair

@ GACETADEBARCELONA.COM

URL: www.gacetadebarcelona....
PAÍS: España
TARIFA: 2 €

UUM: -
UUD: -
TVD: -
TMV: -

2 Octubre, 2015

Pulse aquí para acceder a la versión online

Expertos alertan de falta de recursos para aplicar medidas a menores por agresiones a padres

Los expertos alertan de la falta de presupuesto para poder aplicar medidas judiciales a menores infractores de violencia de hijos a padres, lo que frecuentemente conlleva diferencias de aplicación según las comunidades autónomas.

Sobre esta cuestión girarán las jornadas 'marco, medidas e instrumentos jurídicos para los menores infractores' organizada por la Sociedad Española para el Estudio de la Violencia Filio-Parental (Sevifip) que se celebrara el miércoles en el Auditorio del Cosmocaixa y que ha sido presentada este viernes en rueda de prensa.

Por comunidades, en 2014 se observa una enorme diferencia en la aplicación de medidas de internamiento en régimen cerrado: 290 casos registrados en Ctalunya frente a ninguno en Cantabria.

[TV i RÀDIO]

CATALUNYA RÀDIO

URL: www.ccma.cat

PAÍS: España

TARIFA: 2660 €

2 Octubre, 2015

TELEVISIÓ 3 | RÀDIO CATALUNYA RÀDIO | NOTÍCIES | ESPORTS | CULTURA | EL TEMPS | DIREC

alacarta | BUSCA ÀUDIOS I VÍDEOS: | Per emissores | Per programes | Per col·le

23:14 37:04

INFORMATIUS CATALUNYA RÀDIO | TOTS ELS ÀUDIOS | WEB DEL PROGRAMA

"Catalunya migdia" 02.10.2015. Programa sencer

02/10/2015 0 INSEREIX

L'actualitat del dia a Catalunya Ràdio

URL: www.rtve.es

PAÍS: España

TARIFA:

2 Octubre, 2015

rtve.es Otras secciones en RTVE.es Registrarse | Entrar con su cuenta

A la carta Televisión y Radio | Radio | Radio Nacional | Edició migdia - Catalunya | Edició Migdia Catalunya - ... | Buscar en A la Carta

tve TV en directo | Canales | Series | Informativos | Documentales | Programas | rne Radio en directo | Cadenas | Música | Programas

Edició migdia - Catalunya

Dilluns a divendres a les 13.30 hores

rne

36:23 / 49:13

Descargar audio
Botón derecho > Guardar como

Suscribirse a Podcast

A mi lista | A mis favoritos | Enviar | Embeber | Recomendar 0 | Twittear 0

Edició Migdia Catalunya - L'atur puja al setembre de gairebé 6.900 persones a Catalunya

02 oct 2015

L'atur va pujar al setembre de gairebé 6.900 persones a Catalunya, un 1,36 per cent, amb la qual cosa el nombre total de desocupats que busquen feina es de 513 mil. Malgrat l'augment dels aturats en els dos mesos anteriors, el govern català continua sent moderadament optimista pel que fa a la recuperació econòmica, ja que en termes interanuals l'atur continua baixant. Des dels sindicats es denucia que el mercat laboral està excessivament lligat a l'estacionalitat i per tant a la temporalitat.
La vicepresidenta del govern central, Soraya Saenz de Santamaria considera que l'escenari a Catalunya es presenta pitjor després de les eleccions del 27 de setembre si tira endavant la proposta d'una presidència coral.

▲ ver menos sobre "Edició Migdia Catalunya - L'atur puja al setembre de gairebé 6.900 persones a Catalunya"

URL: www.rtve.es

PAÍS: España

TARIFA:

2 Octubre, 2015

rtve.es Otras secciones en RTVE.es

Registrarse | Entrar con su cuenta

A la carta Televisión y Radio

Radio > Radio 5 > Entre paréntesis > Entre paréntesis - Se incrementa la ...

Buscar en A la Carta

tve TV en directo | Canales | Series | Informativos | Documentales | Programas | rne Radio en directo | Cadenas | Música | Programas

Entre paréntesis

Lunes a viernes de 15.00 a 16.00 horas

radio 5 rne

00:00 / 05:12

Descargar audio
Botón derecho > Guardar como

Suscribirse a Podcast

A mi lista | A mis favoritos | Enviar | Embeber | Recomendar 0 | Twittear 0

Entre paréntesis - Se incrementa la violencia de los hijos hacia los padres

02 oct 2015

La violencia que ejercen los hijos hacia los padres se ha incrementado notablemente en los últimos años. Si en 2006 se registraron 2.000 casos en España, en 2013 fueron casi 4.700, y eso que los expertos creen que solo se denuncian uno de cada diez. El fenómeno preocupa a la Sociedad Española para el Estudio de la Violencia ... ver más sobre "Entre paréntesis - Se incrementa la violencia de los hijos hacia los padres"

CADENA SER

URL: www.cadenaser.com

PAÍS: España

TARIFA: 79625 €

2 Octubre, 2015

'Un dia va pegar el seu pare i després a mi. És molt dur denunciar el teu fill'

CARLA TURRÓ SOL | BARCELONA | 02-10-2015 20:37:21 CET

ESCUCHAR AHORA 00:04:25 LLÉVATE EL AUDIO

El testimoni d'una mare que ha patit les agressions del seu fill

0 0

PUBLICIDAD

URL: **www.rtve.es**

PAÍS: España

TARIFA: **3677 €**

PROGRAMA: EL VESPRE LA 2

7 Octubre, 2015

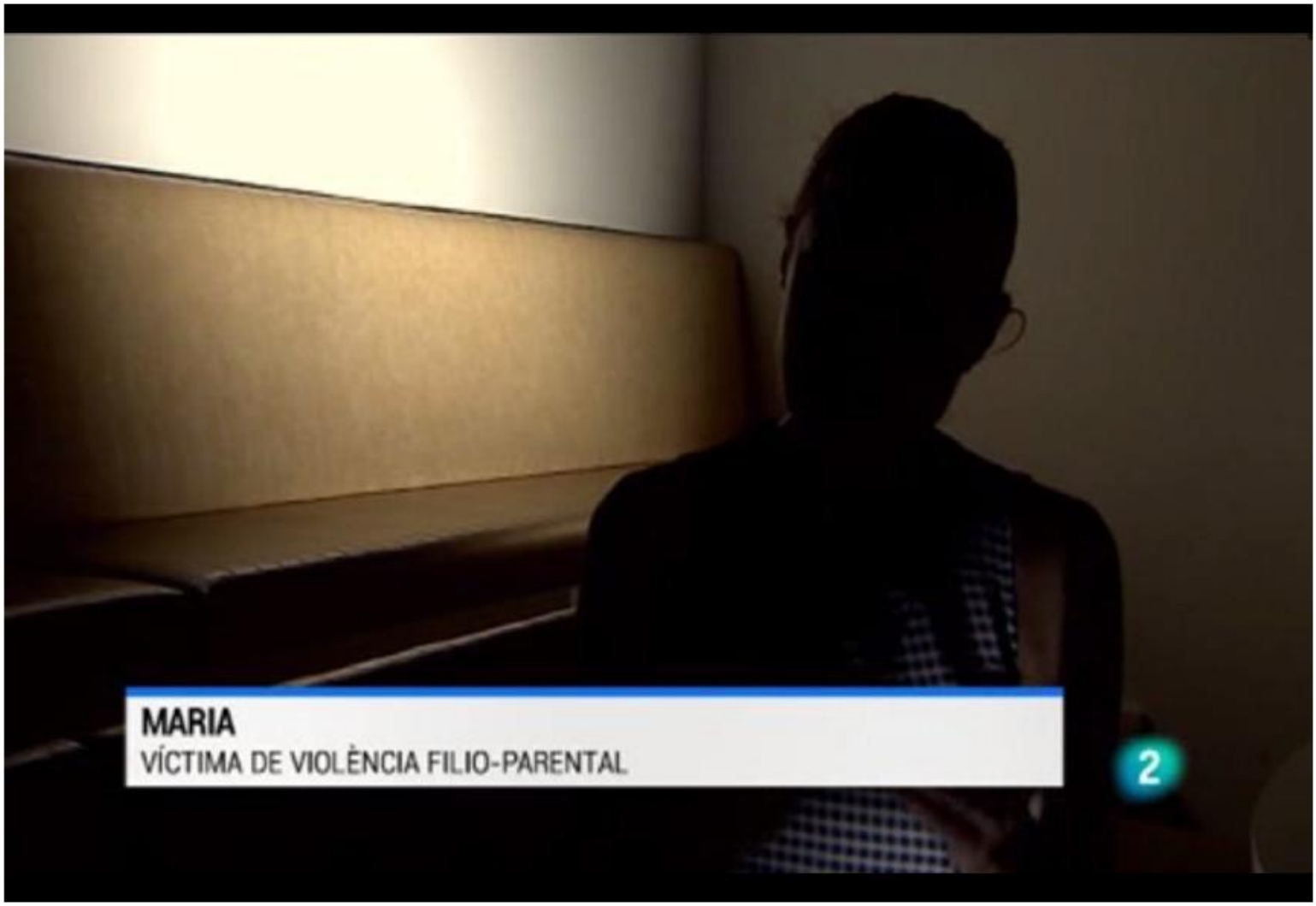

URL: www.cope.es

PAÍS: España

TARIFA: 22080 €

7 Octubre, 2015

COPE Player

La crónica del día a las 19.30h, miércoles 7 de octubre de 2015

Miércoles 07/10/2015

Toda la informacióncon Juan Pablo Colmenarejo y Marta Ruiz. Ronda de corresponsales. Salud y Ciencia con Jorge Alcalde.

COPE La Mañana Local

Secciones Deportes Programas Podcast Vídeos Emisoras Último Boletín ABC.es

ESCÚCHALO COPÉALO DESCÁRGALO

La crónica del día a las 19.30h, miércoles 7 de octubre de 2015

Toda la informacióncon Juan Pablo Colmenarejo y Marta Ruiz. Ronda de corresponsales. Salud y Ciencia con Jorge Alcalde.

@cope_es

Adiós mi España querida.... @paradadecine recuerda a Juanito Valderrama en

Twittear a @cope_es

URL: www.cope.es

PAÍS: España

TARIFA: 24320 €

7 Octubre, 2015

COPE Player

Escucha La Tarde de 17:00 a 19:00

Miércoles 07/10/2015

Violencia hijos-padres. 'Las cosas de mi tía Pascualina' con Luís del Val. 'Presidentes y jarrones chinos' con Jon Uriarte. Investigación del caso Eva Blanco. 'A la madura Dios no la ayuda' de Marta Barroso.

COPE La Mañana Local

Secciones Deportes Programas Podcast Vídeos Emisoras

ESCÚCHALO COPÉALO DESCÁRGALO

Miércoles 07/10/2015

Escucha La Tarde de 17:00 a 19:00

Violencia hijos-padres. 'Las cosas de mi tía Pascualina' con Luís del Val. 'Presidentes y jarrones chinos' con Jon Uriarte. Investigación del caso Eva Blanco. 'A la madura Dios no la ayuda' de Marta Barroso.

URL: www.rtve.es

PAÍS: España

TARIFA:

7 Octubre, 2015

URL: www.rtve.es

PAÍS: España

TARIFA: 75000 €

PROGRAMA: TELEDIARIO TVE

7 Octubre, 2015

URL: www.ccma.cat

PAÍS: España

TARIFA: 64200 €

PROGRAMA: TN VESPRE

7 Octubre, 2015

URL: www.rtve.es

PAÍS: España

TARIFA: 10476 €

PROGRAMA: L'INFORMATIU MIGDIA

7 Octubre, 2015

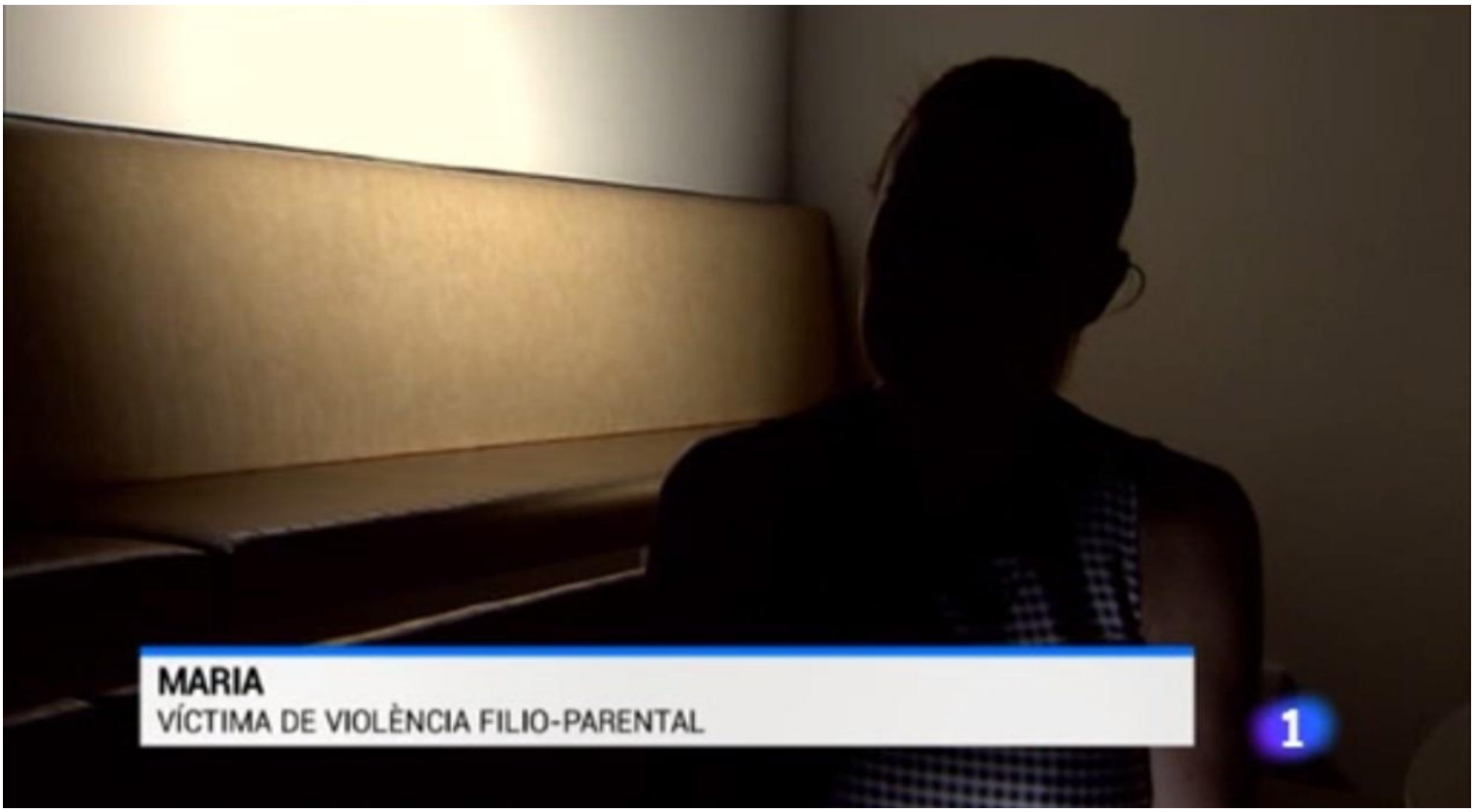

URL: www.rtve.es

PAÍS: España

TARIFA: 3325 €

PROGRAMA: DESAYUNOS TVE

8 Octubre, 2015

cuatro

URL: www.mitele.es PROGRAMA: INFORMATIVOS MEDIODIA

PAÍS: España

TARIFA: 20000 €

12 Octubre, 2015

URL: www.mitele.es PROGRAMA: INFORMATIVOS TELECINCO MEDIODIA

PAÍS: España

TARIFA: 28000 €

12 Octubre, 2015

URL: www.mitele.es PROGRAMA: INFORMATIVOS TELECINCO NOCHE

PAÍS: España

TARIFA: 54800 €

12 Octubre, 2015

[PREMSA ESCRITA]

ABC
Barcelona
3 Octubre, 2015

PAÍS: España
PÁGINAS: 33
TARIFA: 1914 €
ÁREA: 409 CM² - 45%

FRECUENCIA: Diario
O.J.D.: 3818
E.G.M.: 8000
SECCIÓN: ESPAÑA

Denuncian falta de medios para tratar la violencia de menores hacia sus padres

▸ Expertos debatirán la diferencia de tratamientos entre las autonomías

OMAR GONZÁLEZ
BARCELONA

El que fuera defensor del Menor de la Comunidad de Madrid, el psicólogo Javier Urra, presentó ayer la II Jornada de prevención y asistencia en violencia filio-parental del próximo 7 de octubre, una serie de coloquios y ponencias que pretenden concienciar, visibilizar y sobre todo regular las medidas e instrumentos que se emplean para tratar los casos de violencia de menores contra sus padres. Una de las mayores preocupaciones es la descoordinación y falta de homogeneidad entre diferentes Comunidades Autónomas a la hora de tratar este tipo de sucesos.

Bajo el lema «Marco, medidas e instrumentos jurídicos para los menores infractores», estas jornadas reunirán en el Auditorio de CosmoCaixa Barcelona a destacados políticos, como la Vicepresidenta del Gobierno de la Generalitat, Neus Munté Fernández, personalidades de la justicia como el Vocal del Consejo General del Poder Judicial, Juan Manuel Fernández Martínez, o al propio Javier Urra, presidente de Sevifip (Sociedad Española para el Estudio de la Violencia Filio-Parental).

Destaca también la presencia de responsables de diferentes cuerpos de seguridad como la Guardia Civil, la Policía Nacional o los Mossos d'Esquadra. El director clínico Javier Arroyo, presente en la rueda de prensa junto a Urra y el licenciado en derecho Alfredo Abadías, calificó el papel de la policía como esencial, pues son quienes tienen que enfrentarse físicamente a los menores violentos o quienes atienden a los familiares que quieren denunciar.

La jornada, organizada por Sevifip con la ayuda especial de Amalgama 7, pone sobre la mesa las carencias del sistema judicial en cuestión de menores que ejercen violencia sobre sus padres, y denuncia la falta de instrumentos para llevar a cabo medidas cada vez más dispares entre las diferentes Comunidades Autónomas.

Los principales actores en esta materia buscarán soluciones a los distintos problemas y cuestiones que envuelven este tema: ¿Por qué en Cataluña se opta por el internamiento de los jóvenes en régimen cerrado hasta en 290 ocasiones mientras que en el País Vasco solo en 5? ¿Cuál es la medida más eficaz para corregir los comportamientos de los agresores? ¿Qué instrumentos estadísticos hacen falta para saber realmente cuántos casos se dan? O la más importante: ¿Cómo prevenir este tipo de violencia?

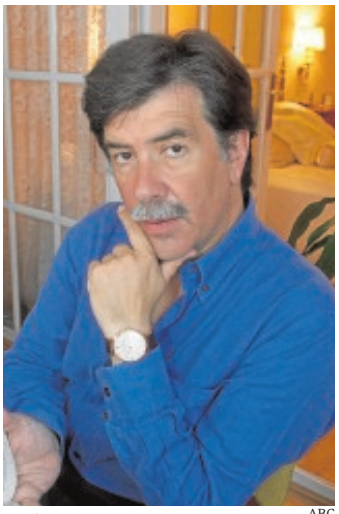

Javier Urra ABC

«Pandemia social»

Urra cree que la violencia contra los padres se trata de una «pandemia social» y que en el 100% de las denuncias, unas 4.000 este último año, han sido agresiones a madres, en el 70% de los casos por parte de varones jóvenes. «Es algo que afecta a todas las familias, tanto ricas como pobres», afirmó. «Vemos llorar a la mayoría de los agredidos, pero también a sus agresores».

Royo explicó cuál es la intención de la jornada: «Vamos a jugar a ser replicadores, vamos a preguntar a los fiscales de menores, a los políticos y a los demás expertos».

La solución pasa por una actuación coordinada de todos los órganos responsables, y esta jornada pone sobre la mesa el diálogo y reúne a quienes tienen la llave para perfeccionar la actuación contra un problema que no ha dejado de crecer desde 2010, año en que se obtuvieron datos concretos sobre la violencia filio-parental por primera vez. El dato más preocupante no son las pocas miles de denuncias, sino que esas denuncias representan tan solo el 7% de los casos reales.

elPeriódico

PAÍS: España
PÁGINAS: 1
TARIFA: 21163 €
ÁREA: 915 CM² - 86%

FRECUENCIA: Diario
O.J.D.: 89305
E.G.M.: 501000
SECCIÓN: PORTADA

8 Octubre, 2015

La FIFA aparta a Blatter

El directivo, obligado a dejar el cargo por el comité de ética de la entidad PRIMERA FILA ▸ Páginas 46 y 47

CONVULSIÓN POR EL FRAUDE DE LOS MOTORES DIÉSEL

TEMA DEL DÍA
▸Páginas 2 a 6 y editorial

Clamor para mantener la inversión de VW en Seat

Administraciones y sindicatos consideran que el futuro de la marca depende de la decisión

La compañía revisará los modelos afectados en el 2016 y no descarta que pierdan potencia

Felipe, ante la Eurocámara: «España seguirá unida y diversa»

PANORAMA ▸Páginas 18 y 19

Merkel y Hollande piden a la UE más implicación en Siria

PANORAMA ▸Páginas 14 y 15, y editorial

EFE / J. J. GUILLÉN

Felipe VI, junto a Merkel, Hollande y Schulz, ayer en Estrasburgo.

JORNADA DE PREVENCIÓN EN BARCELONA

«Me decía: 'Te voy a matar'. De repente no era mi hijo»

▸La violencia de hijos contra padres, un drama insufrible para muchas familias

COSAS DE LA VIDA ▸Páginas 30 y 31

Roger Mas

vuelve con un disco de voz y guitarra

PRIMERA FILA
▸Páginas 52 y 53

elPeriódico

PAÍS: España
PÁGINAS: 30-31
TARIFA: 30117 €
ÁREA: 1659 CM² - 156%

FRECUENCIA: Diario
O.J.D.: 89305
E.G.M.: 501000
SECCIÓN: COSAS DE LA VIDA

8 Octubre, 2015

Conflictos familiares

«Era esclava de mi hijo»

Una madre explica el caso de su hijo, internado tras años de agresividad en casa

Una jornada sobre violencia filio-parental reúne a padres, hijos y expertos en BCN

TONI SUST
BARCELONA

Maite tiene 56 años. Casada, es madre de Pere, de 18. Los nombres están cambiados, ella lo prefiere así. No tiene que ser fácil explicar que un hijo te maltrata, que llega a agredirte. Que tienes que llamar a la policía. Que ha habido que internarlo. Con todo, Maite puede contar ahora que su hijo la vuelve a abrazar, que le da besos. Algo impensable hace no tanto. Ella es una de las madres y padres que acudieron ayer en Barcelona a la segunda Jornada de Prevención y Asistencia en Violencia Filio-parental, organizada por la Sociedad Española para el Estudio de la Violencia Filio-Parental

«Desde pequeño pedía mucho. Mucha atención. Le dábamos todo lo que pedía. En el colegio iba bien hasta cuarto de primaria. Entonces empezó a portarse mal. Me dijeron que nos pusiéramos más duros, pero no lo vieron grave». A los 10 años, el hijo de Maite estaba «más agresivo». Daba patadas, algún empujón. Lo llevaron al psicólogo. «Estaban saturados, solo lo podían visitar una vez al mes o una cada dos meses. Tiempo perdido. Cuatro años perdidos».

Cuando el niño tenía 14 años, una psicóloga les vino a decir a los padres que era un caso sin arreglo. «Solo os puedo decir que os cuidéis vosotros». Maite se quedó helada. ¿No había nada que hacer? «Cuando empezó la ESO la cosa fue a peor. Se peleaba, estaba agresivo». Ella busca respuestas: «Quizá lo sobreprotegí demasiado. Le preguntaba demasiado: '¿Qué tal hoy con tu amigo? ¿Te has peleado con el otro?'. Pero quieres buscar siempre una justificación. Si la respuesta fuera que lo sobreprotegí demasiado me quedaría tranquila. Pero no solo es eso».

Maite se ha quitado la culpa con ayuda de psicólogos. El mundo está lleno de padres que sobreprotegen a sus hijos sin que se den las mismas consecuencias que en el caso de Pere. Pero tanto a ella como a su marido lo que mejor les fue es contactar con padres en la misma situación: «No te juzgan». El resto, sí. Lo habitual en estos casos es que todos culpen a los padres. «Me decían: '¿Cómo puede ser si no hay nadie así en la familia?'. Si tienes un hijo en el hospital, todos te apoyan. Pero en estos casos la familia no sabe qué decir».

Cada día era peor. «Cada vez me insultaba más. Golpes y empujones. Más a mí que a su padre. Rompía cualquier cosa. Me rompió tres móviles, un ordenador. Empecé a coger miedo. Él iba al gimnasio a hacer pesas y cada vez era más grande. Y yo me veía cada vez más pequeña. Lo oía llegar y pensaba: 'Le diré esto para que no se enfade'. Y era peor. Yo era su esclava y tenía que hacer lo que me pidiera. Si no, rompía algo o me agredía. Verbal y físicamente».

A PUÑETAZOS // «A los 15 ya no se levantaba para ir al colegio. Lo iba a despertar y me decía de todo: 'Te voy a matar'. De repente, no era mi hijo». A diferencia de otros casos similares, Pere no consumía drogas, cuenta su madre. Dejó el colegio y solo iba al gimnasio: «Cada día era más agresivo». En mayo del 2013, Pere exigió una chaqueta. La madre lo llevó a comprarla. Volvieron a casa y él empezó a molestar al padre. Este replicó y su hijo le dio puñetazos y una patada. Cogió a la madre por el cuello. Vinieron los Mossos.

Por líos varios, Pere estuvo un año en un centro de menores de la Conselleria de Justícia. Acumuló 47 expedientes sancionadores. A punto de cumplir 17 años, el menor ingresó en un centro terapéutico de Amalgama-7, una institución privada especializada en el trabajo preventivo, educativo y terapéutico con adolescentes y jóvenes y sus familias. «El primer mes no lo puedes visitar. Después, una vez cada 15 días. Después viene de fin de semana. Luego, de vacaciones. Ahora está en un centro de día», explica la madre de Pere. Su hijo ha recibido un tratamiento farmacológico y psicológico.

Todavía no le han dado el alta, pero cómo ha cambiado el cuento: «Ahora me da besos. Me abraza. No me abrazaba así desde los 14 años. Estudia. Cursa un grado medio. No hace mucho, nos pidió perdón. Su padre le dijo: '¿De qué hablas? Hay que mirar adelante'. Se ha unido mucho a él. Me han devuelto a mi hijo. A veces pienso que no puede ser: le voy a dar un beso a la cama y me dice: 'Te quiero'. Lo daba por perdido. Pensaba que acabaría en la cárcel. Él ha hecho un trabajo personal».

«IBA DROGADÍSIMO» // Ander, de 18 años, es de Hondarribia (Guipúzcoa) y ofrece la visión del menor conflictivo. Empezando por el final, explica esto: «Ahora le digo a mi madre que la quiero y le doy besos y abrazos. No me avergüenzo, me da igual que haya gente delante». Ander empezó a

el ingreso

EL TESTIMONIO

«Me dijeron que íbamos a visitar a la abuela, que estaba enferma»

Laura, de Mallorca, tiene 18 años y empezó a fumar porros el año pasado. Eso, dice, fue el detonante principal de los problemas que tuvo después. «Mis padres no sabían que fumaba porros». Su hermana se fue a estudiar a Madrid, la relación era muy cercana y se sintió sola. «Me empecé a fugar para estar con mis amigos. Volvía el domingo a casa. Mi hermana dejó de hablarme». Y muchos amigos. Los padres denunciaban su desaparición y luego iban con ella a retirar la denuncia.

Al final, tomaron una decisión: «Me dijeron que íbamos a Barcelona a visitar a la abuela, que había tenido un accidente». La abuela estaba estupenda. Ingresó en Amalgama-7. Como los otros jóvenes citados, está en el camino al alta definitiva. Vuelve a estudiar segundo de bachillerato y se habla con su hermana.

UN NIÑO SIN HORARIOS // Guillem, de 18 años, empezó a tomar drogas con 12 o 13 años. «Hacía lo que quería, como si tuviera 18. Me castigaban sin salir y salía. 'Encerrado en casa', me decían. Y salía otra vez». Fue cambiando de instituto. Dejó de consumir. Trapicheaba. «A los 16 ya no iba al cole. Me despertaba a las cuatro o cinco de la tarde, me quedaba en casa y luego salía hasta las cinco o seis de la madrugada». Pasada ya la fase principal de su recuperación, todo es distinto: «Les empecé a coger cariño a mis padres. Cada fin de semana voy a casa. Me he sacado la ESO. Lo veía imposible». Cursa un grado de mecánica.

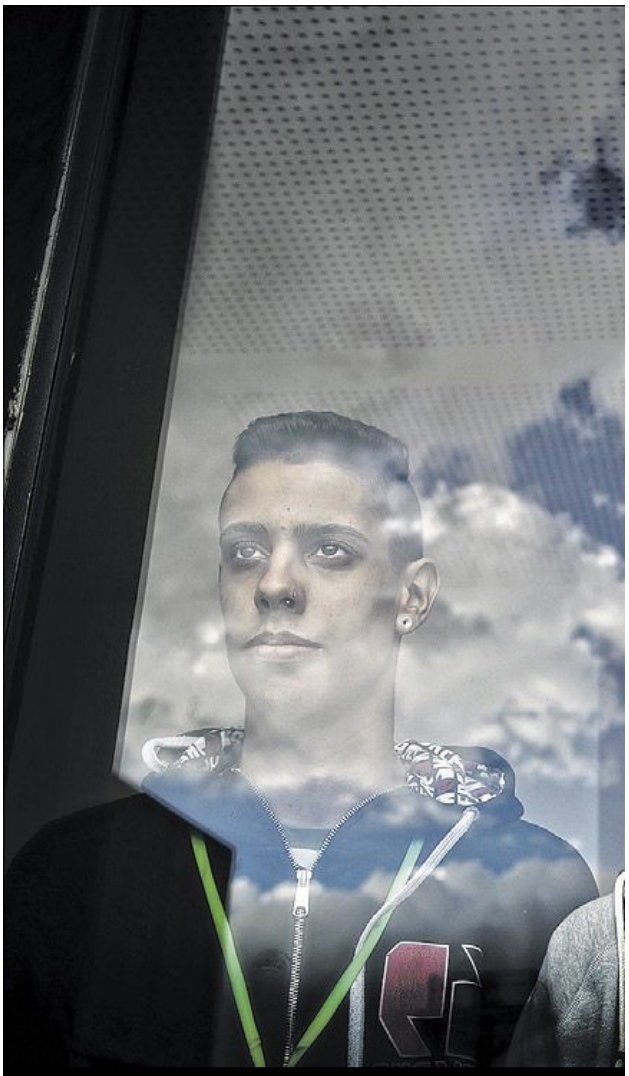

Guillem

«A los 16 ya no iba al cole. Me despertaba a las cuatro de la tarde. Salía hasta las cinco de la madrugada»

«Cogí miedo. Él iba al gimnasio a hacer pesas y cada vez era más grande. Y yo me veía cada vez más pequeña»

elPeriódico

PAÍS: España
PÁGINAS: 30-31
TARIFA: 30117 €
ÁREA: 1659 CM² - 156%

FRECUENCIA: Diario
O.J.D.: 89305
E.G.M.: 501000
SECCIÓN: COSAS DE LA VIDA

8 Octubre, 2015

JOAN CORTADELLAS

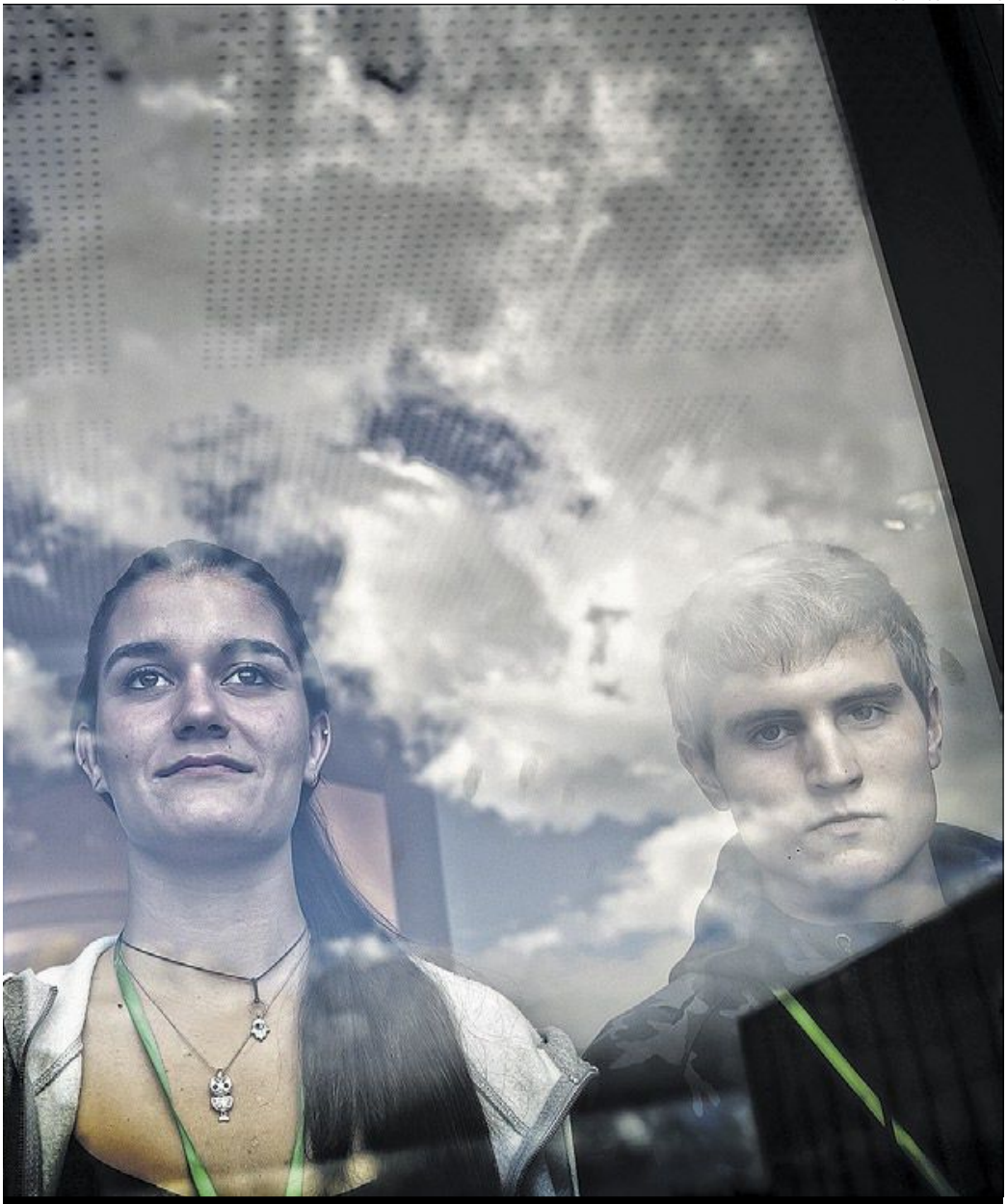

Laura

«Me empecé a fugar para estar con mis amigos. Volvía el domingo. Mi hermana dejó de hablarme»

Ander

«Yo veía que tenía problemas, pero no lo asumía. Ahora estoy fuerte. No quiero consumir»

fumar porros con 11 o 12 años y con algunos amigos entró en la pequeña delincuencia: robaban bicicletas, motos. «Entrábamos en casas». Iba al colegio día sí, semana no, pero en casa prometía que al día siguiente iría. «No llegué a pegarlos. Sí a amenazarlos. Rompía cosas». Fue añadiendo drogas a la lista y un día en Carnaval, disfrazado de obrero, salió del bar donde estaba con sus amigos y destrozó la cristalera de un banco para entrar a robar. No encontró nada y le detuvieron. De la comisaría se fugó al momento. Volvió al bar y allí le detuvieron de nuevo: «Iba drogadísimo». Con la excusa de un viaje, los padres lo llevaron al centro de Amalgama-7. Ahora estudia un grado superior de márketing. «Yo veía que tenía problemas, pero no lo asumía. Ahora estoy fuerte. No quiero consumir. La relación con mis padres ha cambiado que flipas». Solo espera que le den el alta para seguir estudiando en San Sebastián. El pasado fin de semana pudo pasarlo en el pueblo después de muchos meses. Lo cuenta con emoción. ≡

«Ahora me da besos. Me abraza. No me abrazaba así desde los 14 años. No hace mucho, nos pidió perdón»

pronto
La revista mas vendida de España

PAÍS: España
PÁGINAS: 50
TARIFA: 21500 €
ÁREA: 513 CM² - 100%

FRECUENCIA: Semanal
O.J.D.: 850548
E.G.M.: 3250000
SECCIÓN: REVISTA

24 Octubre, 2015

aprenderaeducar

Cómo prevenir y combatir conductas violentas de los hijos en casa

Desafortunadamente, la llamada violencia filio-parental, la que se da de hijos a padres, es un tema de actualidad. Según señalan los expertos, el origen de este delicado conflicto está en la educación, más que en problemas de tipo mental.

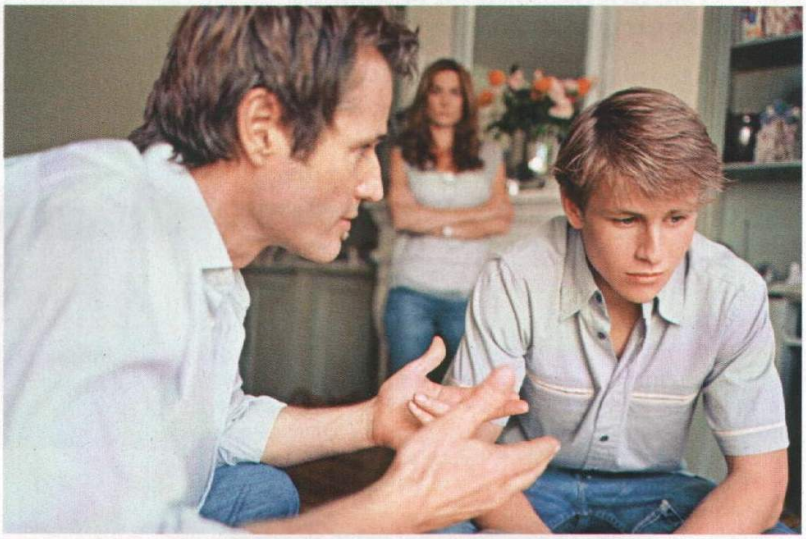

El maltrato parental está aumentando los últimos años de forma exponencial en toda Europa. Basta con acercarse a los datos de la Fiscalía General del Estado para comprobar cómo las denuncias interpuestas por progenitores contra sus hijos han ido creciendo de modo espectacular a lo largo de los últimos cinco años. En España, hay más de 400.000 hogares en los que los padres sufren la violencia de sus hijos, una situación insufrible para muchas familias. La mayoría de ellos tiende a negar la seriedad de las agresiones ejercidas por parte de sus hijos en pos de la armonía familiar, hasta que la situación se hace insostenible. ¿Es posible prevenir estas situaciones? Por supuesto. En el 99% de los chicos que tratamos en nuestra consulta por malos comportamientos en el hogar son debidos a una educación inadecuada. Sólo el 1% responde a algún tipo de trastorno psicológico.

La prevención es clave

En los talleres de entrenamiento para padres, intentamos potenciar ciertas habilidades educativas, que consideramos fundamentales para prevenir este tipo de conflictos.

COMUNICACIÓN. Comunicarse no es sólo hablar, también es escuchar, entender y, sobre todo, compartir un mismo lenguaje con nuestros hijos. Hoy en día, lo que más problemas genera a los padres es el cumplimiento de las normas por parte de los hijos. Desde que los niños son bien pequeños, podemos darnos cuenta de si nos van a poner dificultades a la hora de obedecer. Si vemos que es rebelde, que nos reta constantemente, etc., tendremos que esforzarnos aún más para conseguir que se respeten las reglas del juego. En opinión de los expertos, la ausencia de un sistema de normas y límites claros y coherentes hace que muchos jóvenes asuman un papel de excesiva autonomía para el que, en numerosas ocasiones, todavía no están preparados, un problema que puede derivar en violencia.

VALORES. La transmisión de ciertos valores –respeto (entre iguales y frente a la autoridad), esfuerzo, compañerismo, perseverancia, sentido de la responsabilidad, autocontrol, resolución de conflictos sin violencia, aceptación de la frustración, etc.– es otro de los pilares fundamentales de una buena educación. Sin ese marco, les resultará muy difícil adaptarse a la sociedad en la que vivimos y superar los retos que les pondrá la vida. Varios expertos sobre el tema que nos ocupa señalan que la falta de límites, pero también la permisividad, la indulgencia, el exceso de protección y su escasa capacidad para tolerar la frustración son, en gran parte, responsables del aumento de los casos de maltrato hacia los progenitores.

Detectar el problema a tiempo

Según indican los especialistas, en muchas familias donde se da esta violencia filio-parental existe una falta de estructura jerárquica entre los padres y los hijos, es decir, se establece una relación demasiado igualitaria entre ellos. Esa falta de autoridad acaba produciendo abusos de poder por parte de los hijos, que no hacen más que fortalecerse a medida que esos adolescentes perciben que sus conductas atemorizantes o violentas causan miedo en sus progenitores y les sirven para conseguir sus objetivos. Cuando los padres no son capaces de reaccionar a tiempo ante esa situación, adoptando un rol de progenitor adulto al mando de la situación, las conductas violentas tienden a mantenerse.

Muchos padres nos preguntan si es posible saber si un hijo será conflictivo en la adolescencia. Independientemente de su edad, si los progenitores tienen a menudo una clara sensación de impotencia cada vez que intentan que haga algo que se le ha ordenado o el niño se acaba saliendo con la suya porque los padres ceden para así tener «la fiesta en paz», hay que buscar ayuda profesional. No hay que esperar a que la situación en casa sea insostenible. Si el problema se ataja a tiempo, no llegaremos a límites que, a veces, rozan lo increíble.

TEXTO: **FRANCISCO CASTAÑO MENA Y PEDRO GARCÍA AGUADO**

COMPORTAMIENTOS INACEPTABLES QUE NO PUEDEN TOLERARSE

Según señalan los expertos, el maltrato parental es cualquier tipo de acto por parte de los hijos que provoca miedo en los padres y tiene como objetivo hacerles daño. Al igual que en el maltrato conyugal, la violencia puede darse en diversas esferas.

1. **MALTRATO FÍSICO.** Las muestras de agresión se suceden: dar puñetazos, empujar, romper y lanzar objetos, golpear paredes, escupir, pegar, etc.
2. **MALTRATO PSICOLÓGICO.** Los padres se someten a los deseos de sus hijos. Cuando no se salen con la suya, no dudan en insultarles, atemorizarles o intimidarles.
3. **MALTRATO EMOCIONAL.** Se da cuando el hijo/a engaña maliciosamente a los padres, haciéndoles creer que se están volviendo locos, piden cosas irrealizables, mienten, se fugan de casa, les hacen chantajes emocionales amenazándolos con marcharse de casa o con acabar con su vida, los controlan, etc.
5. **MALTRATO FINANCIERO.** También es habitual que roben dinero y pertenencias de los padres, las vendan, destrocen cosas –ordenadores, móviles, etc.–, incurran en deudas que los padres deben cubrir, compren cosas que no se puedan permitir, etc.